

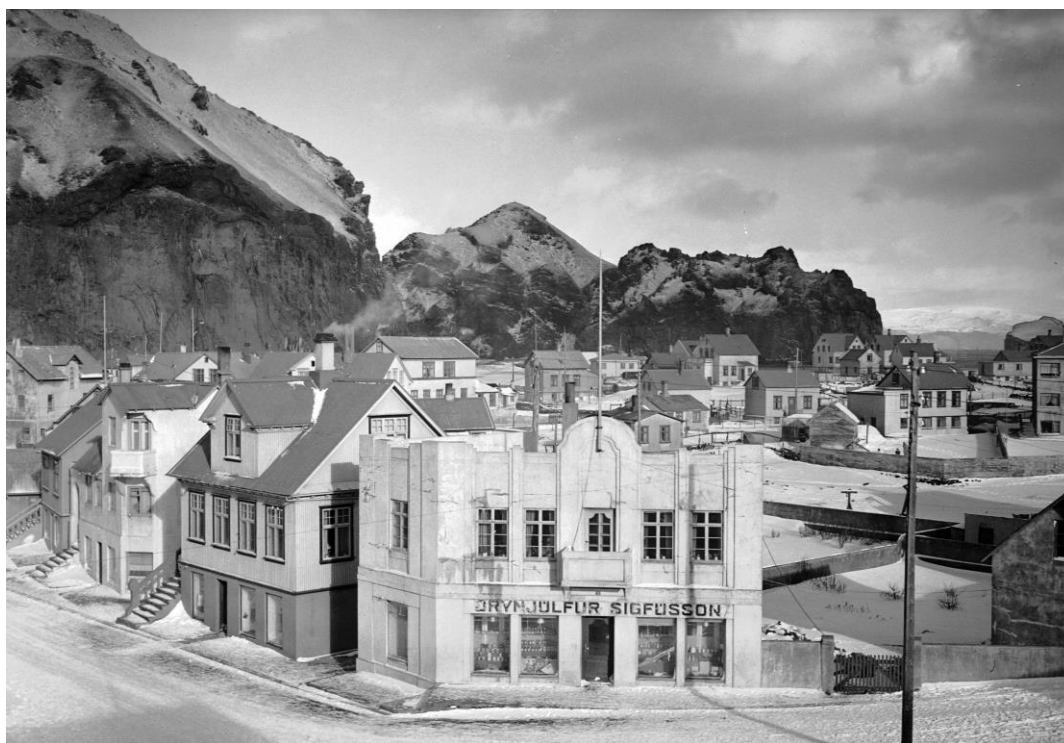

Vestmannaeyjabær

**Austurbær, norðurhluti
HÚSAKÖNNUN**

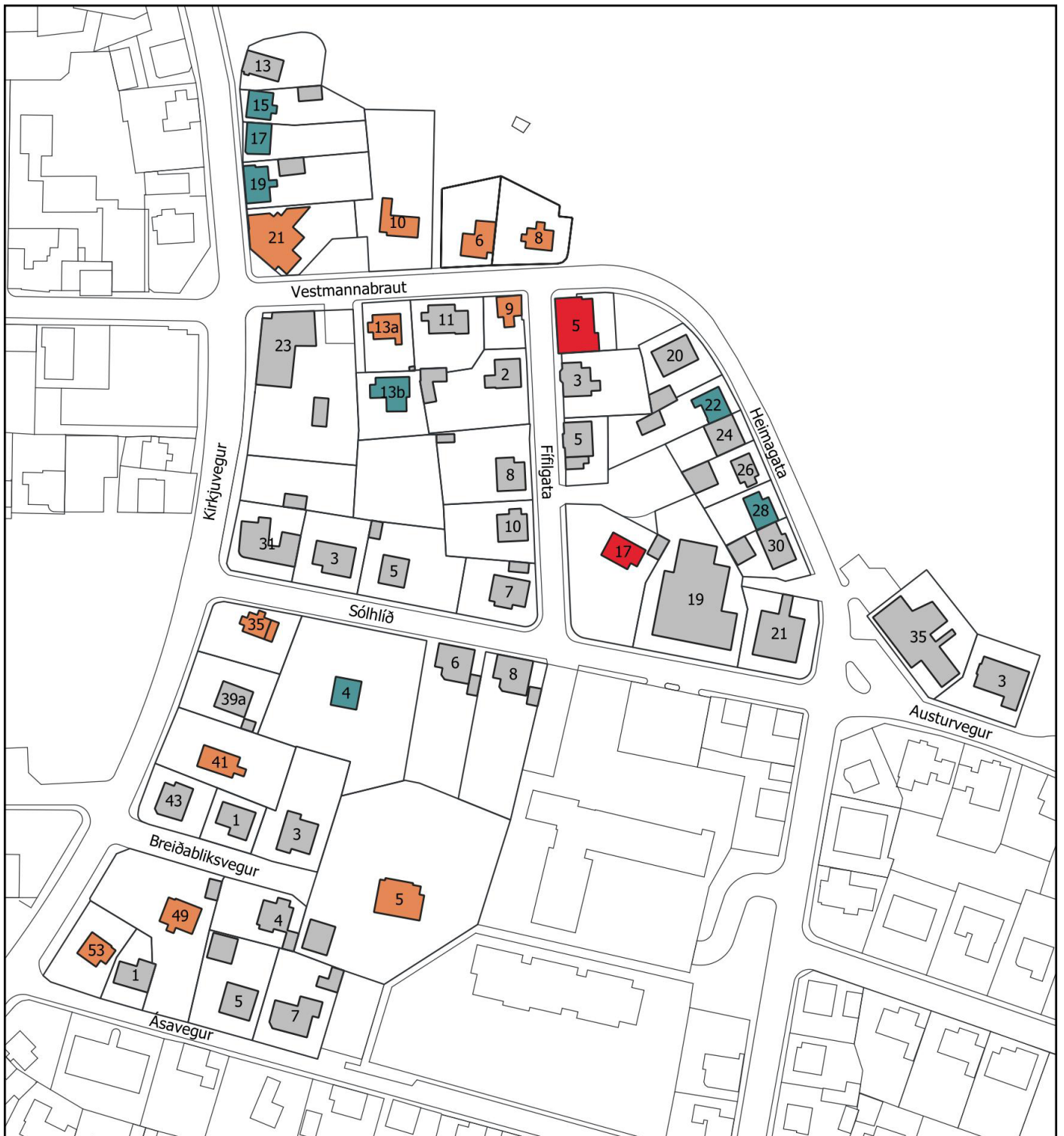



 Friðað

 Umsagnarskylt

 Einstök hús, götummynd

Fyrsti eigandi:

Hönnuður: Ágúst Hreggviðsson

Upphaflegur byggingarstíll: staðsteypt hús með risþaki

Upphafleg notkun: Íbúð

Núverandi notkun: Íbúð



Austurvegur fyrir gos, heimaslod.is



Mynd tekin 25/06/19 af Bergþóru Ólöfu

Gerð húss: Upphafleg

Byggingarefni: Steinsteyp

Útveggir: Múrsléttað

Þakgerð: Bogapak

Þakklæðning: Bárújárn

Undirstaða: Steinsteyp

Útlit: Einlyft; Ris

Núverandi

Steinsteyp

Múrsléttað

Mænisþak

Bárújárn

Steinsteyp

Einlyft; Ris

Helstu breytingar:

2015 nýbygging

Hönnuðir breytinga:

Ágúst Hreggviðsson

Saga:

Húsið við Austurveg 3 var byggt árið 1952 og þá bjuggu þar hjónin Jón G. Ólafsson og Anna Þorsteinsdóttir ásamt sonum sínum Jóhanni og Þorsteini einnig bjó bróðir Önnu, Gísli, í húsinu. Þau bjuggu í húsinu þegar byrjaði að gjósa 23. janúar 1973. byggt var nýtt hús á lóðinni 2014-15.

Varðveislumat:

Listrænt gildi / Bygg.list:

Menningarsögulegt gildi:

Umhverfisgildi:

Upprunalegt gildi:

Tæknilegt ástand:

Varðveislugildi:

Verndarflokkar:

Byggingarár:

Ásavegur 1

Fyrsti eigandi: Vignir Sigurðsson
Hönnuður: Valgeir Jónasson, húasmíðameistari
Upphaflegur byggingarstíll:

Upphafleg notkun: Íbúð
Núverandi notkun: Íbúð

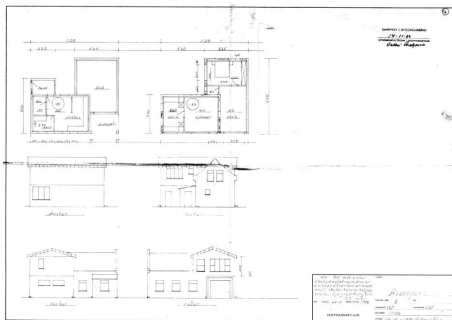

Mynd fengin af heimaslod.is

Gerð húss: Upphafleg

Byggingarefni: Steinsteipt

Útveggir: Múrsléttað

Þakgerð: Mænisþak

Þakklæðning: Bárújárn

Undirstaða: Steinsteipt

Útlit: Einlyft; Ris; Reykháfur

Núverandi

Steinsteipt

Múrsléttað

Mænisþak

Bárújárn

Steinsteipt

Tvílyft; Ris; Viðbygging

Helstu breytingar:

Hönnuðir breytinga:

Saga:

Ásavegur 1 var byggt árið 1968 og stækkað um 1983.
Einar Sæmundsson lét byggja húsið

Varðveislumat:

Listrænt gildi / Bygg.list:

Menningarsögulegt gildi:

Umhverfisgildi:

Upprunalegt gildi:

Tæknilegt ástand:

Varðveislugildi:

Verndarflokkar:

Fyrsti eigandi:
Hönnuður: óþekt
Upphaflegur byggingarstíll: Funksjónalismi

Upphafleg notkun: Íbúð
Núverandi notkun: Íbúð



Mynd fengin af heimaslod.is

Gerð húss: Upphafleg

Byggingarefni: Steinsteipt

Útveggir: Múrsléttað

Þakgerð: Valmaþak

Þakklæðning: Bárújárn

Undirstaða: Steinsteipt

Útlit: Tvílyft; Reykháfur;
Útitröppur

Núverandi

Steinsteipt

Múrsléttað

Valmaþak

Bárújárn

Steinsteipt

Tvílyft; Reykháfur;
Útitröppur

Helstu breytingar:**Hönnuðir breytinga:****Saga:**

Marínó Jónsson f.1906 símritari lét byggja húsið árið 1935

Varðveislumat:

Listrænt gildi / Bygg.list:

Menningarsögulegt gildi:

Umhverfisgildi:

Upprunalegt gildi:

Tæknilegt ástand:

Varðveislugildi:

Verndarflokkar:

Fyrsti eigandi: Sigurður Sveinsson
 Hönnuður: Ólafur Ágúst Kristjánsson
 Upphaflegur byggingarstíll: Móðernismi

Upphafleg notkun: Íbúð; Verslun
 Núverandi notkun: Íbúð

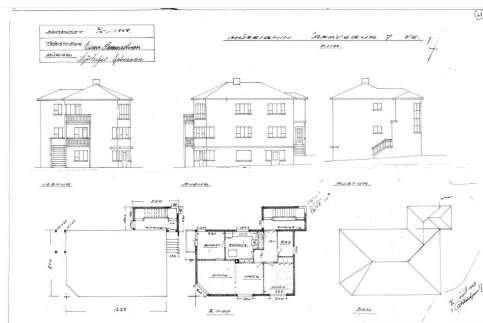

Mynd fengin af heimaslod.is

Gerð húss: Upphafleg

Byggingarefni: Steinsteipt
 Útveggir: Múrsléttað
 Þakgerð: Valmaþak
 Þakklæðning: Bárújárn
 Undirstaða: Steinsteipt
 Útlit: Þrílyft; Reykháfur;
 Útitróppur; Kjallari

Núverandi

Steinsteipt
 Múrsléttað
 Valmaþak
 Bárújárn
 Steinsteipt
 Þrílyft; Útitróppur;
 Kjallari

Helstu breytingar:

1958 viðbygging

Hönnuðir breytinga:

Saga:

Ásavegur 7 var byggt árið 1947 stækkað 1958 og bílskúr árið 1986. Rekni var matvöruverslun á neðri hæð og smurstöð í bílskúr fyrir austan húsið.

Varðveislumat:

Listrænt gildi / Bygg.list:

Menningarsögulegt gildi:

Umhverfisgildi:

Upprunalegt gildi:

Tæknilegt ástand:

Varðveislugildi:

Verndarflokkar:

Byggingarár:

Breiðabliksvegur 3

Fyrsti eigandi: Jogvan Hansen
Hönnuður: Ólafur Ágúst Kristjánsson
Upphaflegur byggingarstíll: Móðernismi

Upphafleg notkun: Íbúð
Núverandi notkun: Íbúð

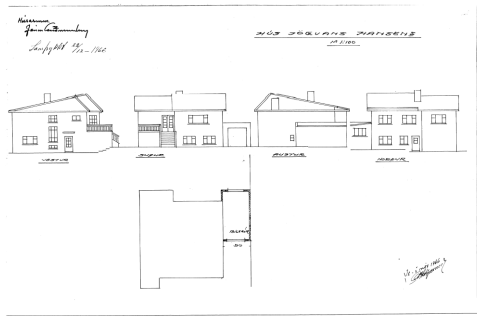

Teikning frá 1966 teknar af kortavef VE.



Mynd tekin 25/06/19 af Bergþóru Ólöfu

Gerð húss:	Upphafleg	Núverandi
Byggingarefni:	Steinsteypt	Steinsteypt
Útveggir:	Mótað ál	Mótað ál
Þakgerð:	Mishalla mænispak	Mishalla mænispak
Þakklæðning:	Bárujárn	Bárujárn
Undirstaða:	Steinsteypt	Steinsteypt
Útlit:	Tvílyft; Reykháfur; Útitröppur	Tvílyft; Útitröppur

Helstu breytingar:

1966 Þakbreyting.

Hönnuðir breytinga:

Saga:

Varðveislumat:

Listrænt gildi / Bygg.list:

Menningarsögulegt gildi:

Umhverfisgildi:

Upprunalegt gildi:

Tæknilegt ástand:

Varðveislugildi:

Verndarflokkar:

Fyrsti eigandi: Erlendur Ólafsson

Hönnuður: óþekt

Upphaflegur byggingarstíll: skandinavískur stíll

Upphafleg notkun: Íbúð

Núverandi notkun: Íbúð

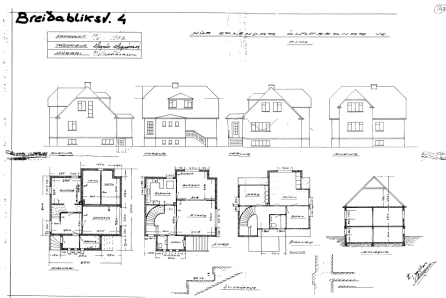

Teikning af kortavef VE.



Mynd tekin 25/06/19 af Bergþóru Ólöfu

Gerð húss: Upphafleg

Byggingarefni: Steinsteyp

Útveggir: Múrsléttað

Þakgerð: Hálfvalmapak

Þakklæðning: Bárújárn

Undirstaða: Steinsteyp

Útlit: Tvílyft; Kvistir; Ris;
Reykháfur; Útitróppur**Núverandi**

Steinsteyp

Múrsléttað

Hálfvalmapak

Bárújárn

Steinsteyp

Tvílyft; Kvistir; Ris;
Útitróppur**Helstu breytingar:**

1983 Bílskúr

Hönnuðir breytinga:

B.F.

Saga:**Varðveislumat:**

Listrænt gildi / Bygg.list:

Menningarsögulegt gildi:

Umhverfisgildi:

Upprunalegt gildi:

Tæknilegt ástand:

Varðveislugildi:

Verndarflokkar:

Fyrsti eigandi: Gísli J. Johnsen
 Hönnuður: Sveinn Jónsson, arkitekt
 Upphaflegur byggingarstíll: Timburhús - sveitserstíll

Upphafleg notkun: Íbúð; skóli
 Núverandi notkun: Íbúð



Mynd fengin af heimaslod.is



Mynd fengin af heimaslod.is

Gerð húss:	Upphafleg	Núverandi	Helstu breytingar:	Hönnuðir breytinga:
Byggingarefni:	Timbur	Timbur	1987 Breyting á útliti	Eva Anderssen, annað
Útveggir:	Bárujárn	Bárujárn		
Þakgerð:	Mænisþak	Mænisþak		
Þakklæðning:	Bárujárn	Bárujárn		
Undirstaða:	Steinsteypt	Steinsteypt		
Útlit:	Þrílyft; Kvistir; Ris; Reykháfur; Svalir; Kjallari	Þrílyft; Kvistir; Ris; Svalir; Kjallari		

Saga:

Húsið Breiðablik sem stendur við Breiðabliksveg 5 var áður skráð á Kirkjuveg 45. Það var fyrsta húsið í Eyjum með vatnssalerni. Í húsinu hafa verið starfræktir bæði Gagnfræðiskólinn í Vestmannaeyjum (frá 1934) og Stýrimannaskólinn í Vestmannaeyjum (frá 1963). Húsið er byggt í sveitser stíl, það er aldargamalt og fellur því undir umsagnarskyldu Húsafriðunarefndar.

Varðveislumat:

Listrænt gildi / Bygg.list:	Hátt	Portbyggt timburhús með sveitserárhrifum of hefur sérkenni sem vert er að varðveita.
Menningarsögulegt gildi:	Hátt	Hefur gengt margvíslegum sögulegum hlutverkum í gegnum tíðina.
Umhverfisgildi:	Hátt	Húsið hefur upphaflegt form og gluggasetningu
Upprunalegt gildi:	Hátt	Hefur að formi og gluggasetningu lítið sem ekkert breyst. Umbætur hússins hafa fært gluggagerðina nær því sem var í upphafi.
Tæknilegt ástand:	Hátt	Gott og hefur verið gert upp nýlega.
Varðveislugildi:	Hátt	Sem hluti af gamalli bæjarmynd og vegna menningarsögu, umhverfisgildi og húsgerðar.
Verndarflokkar:	Friðuð hús - fjólublár litur á korti	

Fyrsti eigandi: Guðmundur Ketilsson, Jónína Guðný Helgadóttir
Hönnuður: óþekt

Upphafleg notkun: Íbúð
Núverandi notkun: Íbúð



Ljósmyndasafn Ve.



Mynd tekin 25/06/19 af Bergþóru Ólöfu

Gerð húss:	Upphafleg	Núverandi	Helstu breytingar:	Hönnuðir breytinga:
Byggingarefni:	Steinsteypt	Steinsteypt	1986 Útihús	Eva Anderssen, annað
Útveggir:	Múrsléttað	Múrsléttað		
Þakgerð:	Mænisþak	Mænisþak	2008 Þak á útigeymslu og breytingar á sólhúsi.	Ágúst Hreggviðsson
Þakklæðning:	Bárujárn	Bárujárn		
Undirstaða:	Steinsteypt	Steinsteypt		
Útlit:	Tvílyft; Ris; Reykháfur; Útitröppur	Tvílyft; Ris; Reykháfur; Útitröppur; Viðbygging		

Saga:

Fífilgata 2 var byggt árið 1936. Guðmundur Ketilsson og Jónína Guðný Helgadóttir (Minna frá Dalbæ) byggðu húsið

Varðveislumat:

Listrænt gildi / Bygg.list:

Menningarsögulegt gildi:

Umhverfisgildi:

Upprunalegt gildi:

Tæknilegt ástand:

Varðveislugildi:

Verndarflokkar:

Fyrsti eigandi: Árni Þórarinnsson
Hönnuður: óþekt
Upphaflegur byggingarstíll: Móðernismi

Upphafleg notkun: Íbúð
Núverandi notkun: Íbúð



Ljósmyndasafn Ve.



Mynd tekin 25/06/19 af Bergþóru Ólöfu

Gerð húss:	Upphafleg	Núverandi
Byggingarefni:	Steinsteypt	Steinsteypt
Útveggir:	Múrsléttað	Múrsléttað
Þakgerð:	Flatt þak	Flatt þak
Þakklæðning:	Pappi	
Undirstaða:	Steinsteypt	Steinsteypt
Útlit:	Tvílyft; Reykháfur; Útitröppur	Tvílyft; Útitröppur

Helstu breytingar:
2019 Bílskúr.

Hönnuðir breytinga:
Ágúst Hreggviðsson

Saga:

Fífilgata 3 var byggt árið 1935. Árni Þórarinnsson skipstjóri lét byggja húsið

Varðveislumat:

Listrænt gildi / Bygg.list:

Menningarsögulegt gildi:

Umhverfisgildi:

Upprunalegt gildi:

Tæknilegt ástand:

Varðveislugildi:

Verndarflokkar:

Fyrsti eigandi: Halldór Guðjónsson, Kristrún Jónsdóttir
Hönnuður: óþekt
Upphaflegur byggingarstíll: Steinsteypuklassík

Upphafleg notkun: Íbúð
Núverandi notkun: Íbúð



Ljósmyndasafn Ve.



Mynd tekin 25/06/19 af Bergþóru Ólöfu

Gerð húss:	Upphafleg	Núverandi
Byggingarefni:	Steinsteyp	Steinsteyp
Útveggir:	Múrsléttað	Múrsléttað
Þakgerð:	Valmaþak	Valmaþak
Þakklæðning:	Bárujárn	Bárujárn
Undirstaða:	Steinsteyp	Steinsteyp
Útlit:	Þrílyft; Kvistir; Ris; Reykháfur; Útitröppur	Þrílyft; Kvistir; Ris; Útitröppur

Helstu breytingar:	Hönnuðir breytinga:
1999 Breyting á gluggum, nýr kvistur á norðurþekju.	Ágúst Hreggviðsson

Saga:

Fífilgata 5 var byggð árið 1929 af Sveinbiri Jónssyni rafstöðvarstjóra.

Varðveislumat:

Listrænt gildi / Bygg.list:

Menningarsögulegt gildi:

Umhverfisgildi:

Upprunalegt gildi:

Tæknilegt ástand:

Varðveislugildi:

Verndarflokkar:

Fyrsti eigandi: Ingi Kristmannsson, Sigríður Þorgilsdóttir Upphafleg notkun: Íbúð
 Hönnuður: Ólafur Ágúst Kristjánsson Núverandi notkun: Íbúð
 Upphaflegur byggingarstíll: Funksjónalismi

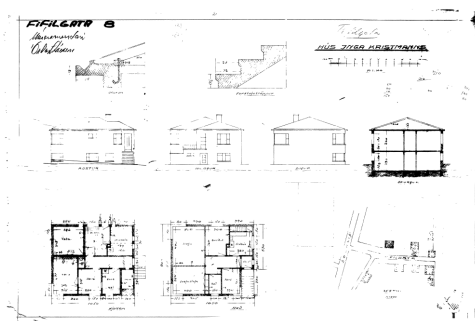

Teikning frá 1947 teknar af kortavef VE.



Mynd tekin 25/06/19 af Bergþóru Ólöfu

Gerð húss:	Upphafleg	Núverandi	Helstu breytingar:	Hönnuðir breytinga:
Byggingarefni:	Steinsteypt	Steinsteypt	1986 Bílskúr	Eva Anderssen, annað
Útveggir:	Múrsléttað	Múrsléttað		
Þakgerð:	Valmaþak	Valmaþak		
Þakklæðning:	Bárujárn	Bárujárn		
Undirstaða:	Steinsteypt	Steinsteypt		
Útlit:	Tvílyft; Reykháfur; Útitróppur	Tvílyft; Útitróppur		

Saga:

Húsið Knarrarhöfn við Fífilgötu 8 var byggt árið 1942 af Inga Kristmannssyni og konu hans Sigríði Þorgilsdóttur.

Varðveislumat:

Listrænt gildi / Bygg.list:

Menningarsögulegt gildi:

Umhverfisgildi:

Upprunalegt gildi:

Tæknilegt ástand:

Varðveislugildi:

Verndarflokkar:

Fyrsti eigandi: Ólafur Jónsson
Hönnuður: Ólafur Ágúst Kristjánsson
Upphaflegur byggingarstíll: Funksjónalismi

Upphafleg notkun: Íbúð
Núverandi notkun: Íbúð

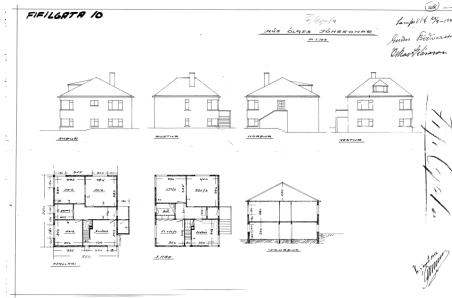

Teikning frá 1946 teknar af kortavef VE.



Mynd tekin 25/06/19 af Bergþóru Ólöfu

Gerð húss:	Upphafleg	Núverandi	Helstu breytingar:	Hönnuðir breytinga:
Byggingarefni:	Steinsteypt	Steinsteypt		
Útveggir:	Múrsléttað	Múrsléttað		
Þakgerð:	Valmaþak	Valmaþak		
Þakklæðning:	Bárujárn	Bárujárn		
Undirstaða:	Steinsteypt	Steinsteypt		
Útlit:	Tvílyft; Kvistir; Reykháfur; Útitróppur	Tvílyft; Kvistir; Útitróppur		

Saga:

Fífilgata 10 var byggt árið 1946. eigendur Ólafur Jónsson frá Brautarholti og Sigrún Lúðvíksdóttir

Varðveislumat:

Listrænt gildi / Bygg.list:

Menningarsögulegt gildi:

Umhverfisgildi:

Upprunalegt gildi:

Tæknilegt ástand:

Varðveislugildi:

Verndarflokkar:

Fyrsti eigandi:
 Hönnuður: óþekt
 Upphaflegur byggingarstíll: Steinsteypuklassík

Upphafleg notkun: Íbúð
 Núverandi notkun: Íbúð

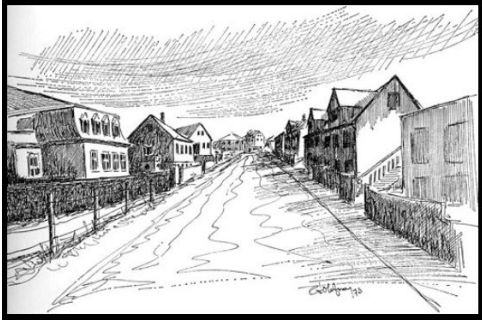

Heimagata fyrir gos. Heimagata 22 til hægri.



Mynd tekin 25/06/19 af Bergþóru Ólöfu

Gerð húss:	Upphafleg	Núverandi	Helstu breytingar:	Hönnuðir breytinga:
Byggingarefni:	Steinsteyp og holsteinn	Steinsteyp og holsteinn	1955 Viðbygging, allt húsið að frátöldu stofu og eldhúsi á fyrstu hæð.	Ólafur Ágúst Kristjánsson
Útveggir:	Múrsléttað	Steniklæðning		
Þakgerð:	Mænisþak	Mænisþak	1990 Bílskúr með viðbyggingu.	Páll Zóphóníasson, byggingatæknifræðingur
Þakklæðning:	Bárujárn	Bárujárn		
Undirstaða:	Steinsteyp	Steinsteyp		
Útlit:	Tvílyft; Kvistir; Ris; Reykháfur; Útitröppur; Viðbygging	Tvílyft; Kvistir; Ris; Útitröppur; Viðbygging		

Saga:

Varðveislumat:

Listrænt gildi / Bygg.list:

Menningarsögulegt gildi:

Umhverfisgildi:

Upprunalegt gildi:

Tæknilegt ástand:

Varðveislugildi:

Verndarflokkar:

Fyrsti eigandi:
 Hönnuður: óþekt
 Upphaflegur byggingarstíll: staðsteypt hús með risþaki

Upphafleg notkun: Íbúð
 Núverandi notkun: Íbúð; Félagsmiðstöð /

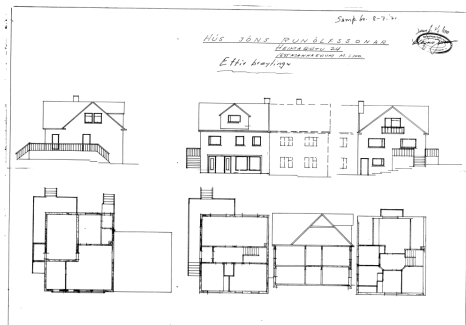

Teikning frá 1971 tekin af korfavef VE.



Mynd tekin 25/06/19 af Bergþóru Ólöfu

Gerð húss:	Upphafleg	Núverandi	Helstu breytingar:	Hönnuðir breytinga:
Byggingarefni:	Steinsteypt	Steinsteypt	1971 Endurbætur	B.F.
Útveggir:	Múrsléttað	Múrsléttað		
Þakgerð:	Mænisþak	Mænisþak		
Þakklæðning:	Bárujárn	Bárujárn		
Undirstaða:	Steinsteypt	Steinsteypt		
Útlit:	Tvílyft; Kvistir; Ris; Reykháfur; Útitröppur	Tvílyft; Kvistir; Ris; Útitröppur		

Saga:

Varðveislumat:

Listrænt gildi / Bygg.list:

Menningarsögulegt gildi:

Umhverfisgildi:

Upprunalegt gildi:

Tæknilegt ástand:

Varðveislugildi:

Verndarflokkar:

Fyrsti eigandi: Finnbogi Finnsson

Hönnuður: óþekt

Upphaflegur byggingarstíll: staðsteypt hús með rispaki

Upphafleg notkun: Íbúð

Núverandi notkun: Íbúð



Ljósmyndasafn Ve.



Mynd tekin 25/06/19 af Bergþóru Ólöfu

Gerð húss: Upphafleg

Byggingarefni: Timbur

Útveggir: Forskalað

Þakgerð: Mænisþak

Þakklæðning: Bárújárn

Undirstaða: Steinsteyp

Útlit: Tvílyft; Kvistir; Ris;
Útitröppur**Núverandi**

Timbur

Forskalað

Mænisþak

Bárújárn

Steinsteyp

Tvílyft; Kvistir; Ris;
Útitröppur**Helstu breytingar:**2007 Bílskúr og breyting á gluggum,
suðurhlíð.**Hönnuðir breytinga:**Björgvin Björgvinsson,
byggingatæknifræðingur**Saga:**

Húsið Nýjaland við Heimagötu 26 var byggt árið 1929. Finnbogi Finnsson, vélamaður, byggði húsið.

Þegar gaus þjuggu hjónin Jón Björnsson og Oddný Larsdóttir í húsinu.

Varðveislumat:

Listrænt gildi / Bygg.list:

Menningarsögulegt gildi:

Umhverfisgildi:

Upprunalegt gildi:

Tæknilegt ástand:

Varðveislugildi:

Verndarflokkar:

Fyrsti eigandi: Vilhjálmur Tómasson

Hönnuður: óþekt

Upphaflegur byggingarstíll: Steinsteypuklassík

Upphafleg notkun: Íbúð

Núverandi notkun: Íbúð

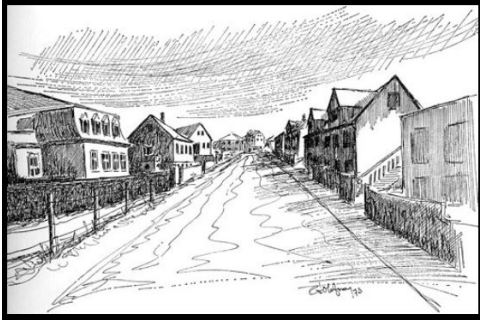

Heimagata fyrir gos



Mynd fengin af heimaslod.is

Gerð húss: Upphafleg

Byggingarefni: Steinsteyp

Útveggir: Múrsléttað

Þakgerð: Mænisþak

Þakklæðning: Bárújárn

Undirstaða: Steinsteyp

Útlit: Tvílyft; Kvistir; Ris;
Reykháfur; Útitröppur**Núverandi**

Steinsteyp

Múrsléttað

Mænisþak

Bárújárn

Steinsteyp

Tvílyft; Kvistir; Ris;
Viðbygging**Helstu breytingar:****Hönnuðir breytinga:****Saga:**

Húsið Herðubreið við Heimagötu 28 var byggt árið 1925 af Vilhjálmi Tómassyni vélamanni.

Varðveislumat:

Listrænt gildi / Bygg.list:

Menningarsögulegt gildi:

Umhverfisgildi:

Upprunalegt gildi:

Tæknilegt ástand:

Varðveislugildi:

Verndarflokkar:

Fyrsti eigandi:
Hönnuður: óþekt
Upphaflegur byggingarstíll: staðsteypt hús með risþaki

Upphafleg notkun: Íbúð
Núverandi notkun: Íbúð

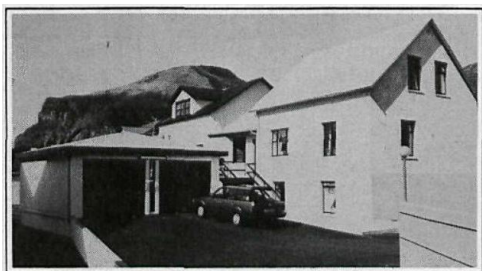

Ljósmyndasafn Ve.



Mynd tekin 25/06/19 af Bergþóru Ólöfu

Gerð húss:	Upphafleg	Núverandi
Byggingarefni:	Steinsteypt	Steinsteypt
Útveggir:	Múrsléttað	Múrsléttað
Þakgerð:	Mænispak	Mænispak
Þakklæðning:	Bárujárn	Bárujárn
Undirstaða:	Steinsteypt	Steinsteypt
Útlit:	Tvílyft; Ris; Reykháfur; Útitröppur	Tvílyft; Ris; Reykháfur; Útitröppur

Helstu breytingar:
1985 Bílskúr og þakbreytingar

2012 Endurbætur

Hönnuðir breytinga:
Sigurjón Pálsson,
byggingatækniþræðingur
Ágúst Hreggviðsson

Saga:

Varðveislumat:

Listrænt gildi / Bygg.list:

Menningarsögulegt gildi:

Umhverfisgildi:

Upprunalegt gildi:

Tæknilegt ástand:

Varðveislugildi:

Verndarflokkar:

Fyrsti eigandi:
Hönnuður: S.E. og Ó.H.H. (Teiknistofa S.Í.S.)
Upphaflegur byggingarstíll: Funksjónalismi

Upphafleg notkun: Íbúð; Verslun
Núverandi notkun: Íbúð; Félagsheimili



Ásgarður eftir gos, mynd af heimaslod.is



Mynd tekin 25/06/19 af Bergþóru Ólöfu

Gerð húss:	Upphafleg	Núverandi	Helstu breytingar:	Hönnuðir breytinga:
Byggingarefni:	Steinsteypt	Steinsteypt	1982 Bílskúr viðbygging	Páll Zóphóníasson, byggingatæknifræðingur
Útveggir:	Múrsléttað	Múrsléttað	1992 Gluggabreytingar	Valtýr Snæbjörnsson, smiður
Þakgerð:	Flatt þak	Flatt þak		
Þakklæðning:	Bárujárn	Bárujárn		
Undirstaða:	Steinsteypt	Steinsteypt		
Útlit:	Einlyft; Reykháfur; Kjallari	Tvílyft; Reykháfur; Viðbygging		

Saga:

Húsið var byggt árið 1966 og var í eigu Kaupfélags Vestmannaeyja. Fram að gosi var þar rekin matvöruverslun og mjólkurbúð. Eftir gos voru starfsmenn Viðlagasjóðs með aðstöðu þar, síðar Bæjarfógetinn í Vestmannaeyjum, fram til ársins 1988 þegar sjálfstæðisflokkurinn keypti það og gaf húsinu nafnið Ásgarður.

Varðveislumat:

Listrænt gildi / Bygg.list:

Menningarsögulegt gildi:

Umhverfisgildi:

Upprunalegt gildi:

Tæknilegt ástand:

Varðveislugildi:

Verndarflokkar:

Fyrsti eigandi: Einar Jónsson, Guðmundur Vestmann Upphafleg notkun: Íbúð
Hönnuður: óþekt, Valgeir Jónasson, Ágúst Hreggviðsson Núverandi notkun: Íbúð
Upphaflegur byggingarstíll: sjá athugasemdir



Grafarholt í gosinu. mynd af heimaslod.is



Mynd tekin 25/06/19 af Bergþóru Ólöfu

Gerð húss:	Upphafleg	Núverandi	Helstu breytingar:	Hönnuðir breytinga:
Byggingarefni:	Timbur	Timbur	1958 Viðbygging	Óskar. A. Kristjánsson
Útveggir:	Steypt og timbur	Timbur		
Þakgerð:	Mænisþak	Mænisþak	1991 Endurbygging	Valgeir Jónsson
Þakklæðning:	Ál	Ál		
Undirstaða:	Steinsteypt	Steinsteypt		
Útlit:	Einlyft; Glerskáli/Sólstofa; Kvistir; Ris; Reykháfur; Svalir	Einlyft; Glerskáli/Sólstofa; Kvistir; Ris; Svalir; Viðbygging		

Saga:

Húsið var byggt 1908, endurbætt um 1958 og 1991 var nýtt hús byggt yfir gamla húsið og það gamla rífið innanúr.

Varðveislumat:

Listrænt gildi / Bygg.list:

Menningarsögulegt gildi:

Umhverfisgildi:

Upprunalegt gildi:

Tæknilegt ástand:

Varðveislugildi:

Verndarflokkar:

Fyrsti eigandi: Einar Jónsson
 Hönnuður: Sveinbjörn Gíslason
 Upphaflegur byggingarstíll: Steinsteypuklassík

Upphafleg notkun: Íbúð; Verslun
 Núverandi notkun: Íbúð



Einarshöfn (til hægri) stuttu eftir gos.



Mynd tekin 25/06/19 af Bergþóru Ólöfu

Gerð húss:	Upphafleg	Núverandi	Helstu breytingar:	Hönnuðir breytinga:
Byggingarefni:	Steinsteyp	Steinsteyp	1930 Geymsla á lóð	Sveinbjörn Gíslason
Útveggir:	Múrsléttað	Ál		
Þakgerð:	Mænisþak	Mænisþak	2013 Breyting á fyrirkomulagi íbúðar á 1. hæð auk nýs glugga á austurhlíð.	Ágúst Hreggviðsson
Þakklæðning:	Bárujárn	Bárujárn		
Undirstaða:	Steinsteyp	Steinsteyp	2014 Geymslu breytt	Ágúst Hreggviðsson
Útlit:	Tvílyft; Ris	Tvílyft; Ris		

Saga:

Húsið var byggt 1922 og er nefnt eftir Einari Jónssyni sem byggði húsið. Það hefur hýst ýmiskonar þjónustu, til að mynda hárgreiðslustofu, skóverkstæði og skóverslun Axels Ó Lárussonar en einnig verið notuð sem íbúðarhús. Í dag eru tvær íbúðir í húsinu.

Varðveislumat:

Listrænt gildi / Bygg.list:	Miðlungs	Snoturt hús í góðum hlutföllum, nýtur sín vel í götumynd.
Menningarsögulegt gildi:	Miðlungs	Jarðhæð hússins hefur merka verslunarsögu í miðbæ Vestmannaeyja
Umhverfisgildi:	Hátt	Húsið er hluti af röð eldri húsa sem standa undir hraunkantinum og mynda skemmtilega heild.
Upprunalegt gildi:	Miðlungs	Form hússins hefur haldið sér, en búið er að klæða útveggi efri hæðar. Gluggar endurnýjaðir að hluta með upprunalegu útliti.
Tæknilegt ástand:	Miðlungs	Húsið hefur fengið nokkur gott og reglugegt viðhald

Varðveislugildi: Hátt Húsið tilheyrir gömlu byggð gamla miðbæjarins og hefur hátt verndargildi

Verndarflokkar: Umsagnarskyld hús - appelsínugulur litur á korti

Fyrsti eigandi:
Hönnuður: óþekt, Ólafur Kristjánsson 1958
Upphaflegur byggingarstíll: Steinsteypuklassík

Upphafleg notkun: Íbúð; Verslun
Núverandi notkun: Íbúð



Mynd tekin 2006. Ljósmyndasafn Ve.



Mynd tekin 25/06/19 af Bergþóru Ólöfu

Gerð húss:	Upphafleg	Núverandi	Helstu breytingar:	Hönnuðir breytinga:
Byggingarefni:	Steinsteyp	Steinsteyp	1958	Óskar A. Kristjánsson
Útveggir:	Múrsléttað	Ál		
Þakgerð:	Mænisþak	Mænisþak	2002 Viðbygging og bílskúr.	Páll Zóphóníasson, Byggingatæknifræðingur
Þakklæðning:	Bárujárn	Bárujárn	2005 Breytingar á íbúð og verslun 1. hæð	Páll Zóphóníasson, byggingatæknifræðingur
Undirstaða:	Steinsteyp	Steinsteyp	2008 Breyting á svölum á efstu hæð	Halldór Hjörleifsson, Byggingatæknifræðingur
Útlit:	Þrílyft; Ris; Svalir; Útitróppur	Þrílyft; Ris; Svalir; Útitróppur		

Saga:

Á neðstu hæð hússins hefur verið atvinnurekstur í gegnum tíðina, til að mynda var þar starfrækt mjólkurbúð, verbúð, verslun Georgs Stanley Aðalsteinssonar, Verslunin Búr, gistiheimili, sælgætis- og ölvverslunin Gimli og Gallerí Heilagur Andrés. Í dag eru tvær íbúðir í húsinu.

Varðveislumat:

Listrænt gildi / Bygg.list:	Miðlungs	Háreist og áberandi steinsteypuhús sem fellur vel að byggð nyrst á Kirkjuvegi
Menningarsögulegt gildi:	Miðlungs	Á jarðhæð hússins var verslunarrekstur um árabíl og verbúð var í húsinu þar sem skipshafnir bjuggu á meðan á vertíð stóð.
Umhverfisgildi:	Hátt	Er áberandi í röð húsa neðst á Kirkjuvegi. Húsið er hluti af röð eldri húsa sem standa undir hraunkanntinum og mynda skemmtilega heild.
Upprunalegt gildi:	Miðlungs	Form hússins hefur tekið breytingum, þak hækkað og byggt yfir svalir á suð-vesturhlíð.
Tæknilegt ástand:	Miðlungs	Mjög gott, útveggjaklæðningar, þak, gluggar og hurðar í góðu standi.

Varðveislugildi: Hátt Húsið tilheyrir gömlu byggð gamla miðbæjarins og hefur hátt verndargildi

Verndarflokkar: Umsagnarskyld hús - appelsínugulur litur á korti

Fyrsti eigandi:
Hönnuður: óþekt
Upphaflegur byggingarstíll: Steinsteypuklassík

Upphafleg notkun: Íbúð; Verslun
Núverandi notkun: Íbúð; Verslun

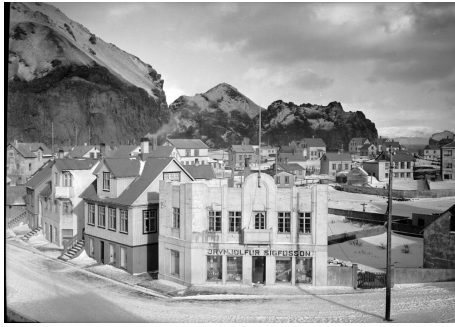

Kirkjuvegur árið 1940 (Þinghóll er annað hús frá suðri,



Mynd tekin 25/06/19 af Bergþóru Ólöfu

Gerð húss:	Upphafleg	Núverandi	Helstu breytingar:	Hönnuðir breytinga:
Byggingarefni:	Timbur, bindingur	Timbur, bindingur	1958 Skyggni og vatnsbretti bætt við.	Teiknistofa Sveins Kjarval
Útveggir:	Bárujárn	Ál		
Þakgerð:	Mænisþak	Mænisþak	1968	Óskar A. Kristjánsson
Þakklæðning:	Bárujárn	Bárujárn		
Undirstaða:	Steinsteyp	Steinsteyp	1994 Viðbygging	TPZ Teiknistofa
Útlit:	Tvílyft; Kvistir; Portbyggt; Ris	Tvílyft; Kvistir; Portbyggt; Ris	2002 Útlitsbreyting, svalir og skyggni.	Páll Zóphóníasson, byggingatæknifræðingur

Saga:

Þinghóll hefur verið notað sem íbúðarhús auk þess að hýsa atvinnustarfsemi á neðri hæð hússins. Þar á meðal verslunin Ása og Sirrý, Örin, Eyjaflug, matvörumarkaður, reiðhjólaleiga, skrifstofa Framsóknarflokksins og vefnaðarvöruverslunin Sprett úr spori.

Varðveislumat:

Listrænt gildi / Bygg.list:	Miðlungs	Upphaflegt útlit hússins er reisulegt 2ja hæða hús með rishæð og kvistun.
Menningarsögulegt gildi:	Miðlungs	Á jarðhæð hússins var ýmis verslunarrekstur um árabíl.
Umhverfisgildi:	Hátt	Er áberandi í röð húsa neðst á Kirkjuvegi. Húsið er hluti af röð eldri húsa sem standa undir hraunkantinum og mynda skemmtilega heild.
Upprunalegt gildi:	Miðlungs	Form hússins hefur tekið breytingum með viðbyggingu til norðurs og skorsteinn fjarlæg. Gluggar ekki með upprunalegu útliti.
Tæknilegt ástand:	Miðlungs	Nokkuð gott.

Varðveislugildi: Hátt Húsið tilheyrir gömlu byggð gamla miðbæjarins og hefur hátt verndargildi

Verndarflokkar: Umsagnarskyld hús - appelsínugulur litur á korti

Fyrsti eigandi: Brynjúlfur Sigfússon

Hönnuður: óþekt

Upphaflegur byggingarstíll: Steinsteypuklassík

Upphafleg notkun: Íbúð; Verslun; Þjónusta; Bar

Núverandi notkun: Íbúð; Þjónusta; Bar



Mynd fengin úr Jólblaði Fylkis árið 2013.



Mynd tekin 25/06/19 af Bergþóru Ólöfu

Gerð húss:	Upphafleg	Núverandi	Helstu breytingar:	Hönnuðir breytinga:
Byggingarefni:	Steinsteyp	Steinsteyp	1978 Bílskúr og viðbygging	Viðar Aðalsteinsson
Útveggir:	Múrsléttað	Múrsléttað	1984 Sólskýli á suðurhlíð.	Páll Zóphóníasson, byggingatæknifræðingur
Þakgerð:	Flatt þak	Valmapak	1990 Viðbygging í austur, nýtt anddyri.	Sigurjón Pálsson, byggingatæknifræðingur
Þakklæðning:	Bárujárn	Bárujárn	1993 Viðbygging að sunnan og við anddyri.	Sigurjón Pálsson og Páll Zóphóníasson,
Undirstaða:	Steinsteyp	Steinsteyp	2014 Svalir/pallur	Páll Zóphóníasson, byggingatæknifræðingur
Útlit:	Tvílyft; Kvistir; Ris; Svalir	Tvílyft; Kvistir; Ris; Svalir		

Saga:

Húsið Helgafell eða stundum kallað Brynjúlfsbúð hósti um árabíl verslun Brynjúlfs Sigfússonar, kaupmanns og organista sem byggði húsið. En þar hefur síðar verið Kraftverk, veitingastaðurinn Skútinn og Lundinn. Húsið var byggt árið 1919 en árið 1951 var húsið hækkað og byggt yfir þakið með háu valmapaki og kvistum. Húsið skemmdist í bruna sem átti sér stað 1993 og var þá endurbyggt og stækkað út að götunni til vesturs. Útihús sem var í bakgarðinn við hét Heimaklettur.

Varðveislumat:

Listrænt gildi / Bygg.list:	Miðlungs	Húsið hefur ekki sérstakt listrænt gildi. Uppruna byggingarstíll er horfinn.
Menningarsögulegt gildi:	Hátt	Í húsinu hefur frá upphafi verið verslun og þjónusta enda er húsið vel staðsett og fyrir gos var húsið miðsvæðis í gamla miðbænum.
Umhverfisgildi:	Hátt	Áberandi hús á horni Kirkjuvegs og Vestmannabrautar. Húsið myndar sterka heild á fjölförnum gatnamótum með öðrum sögufrægum húsum.
Upprunalegt gildi:	Miðlungs	Af húsinu eftir breytingarnar 1951 er lítið sýnilegt af upprunalega húsinu.
Tæknilegt ástand:	Miðlungs	Húsið hefur fengið nokkur gott og reglugegt viðhald. Virðist þokkalegt.
Varðveislugildi:	Hátt	Vegna uppruna byggingarlistar, menningarsögu og gildi fyrir bæjarmynd.
Verndarflokkar:	Friðuð hús - fjólublár litur á korti	

Fyrsti eigandi:
 Hönnuður: Sig. Guðmundsson, Eiríkur Einarsson
 Upphaflegur byggingarstíll: Funksjónalismi

Upphafleg notkun: Íbúð; Þjónusta; Skrifstofa, banki
 Núverandi notkun: Íbúð; Þjónusta; Banki, skrifstofa



Mynd frá 1972 - Google



Mynd tekin 25/06/19 af Bergþóru Ólöfu

Gerð húss:	Upphafleg	Núverandi	Helstu breytingar:	Hönnuðir breytinga:
Byggingarefni:	Steinsteypt	Steinsteypt	1955 Bílskúr	Ólafur Ágúst Kristjánsson
Útveggir:	Múrsléttað	Múrsléttað		
Þakgerð:	Valmápak	Valmápak	1979 Bílastæði og aðkoma	Ulrik Arthursson, Haukur Viktorsson, arkitekt
Þakklæðning:	Steinskífur	Steinskífur	1991 Anddyri og inngangi breytt.	Páll Zóphóníasson, byggingatæknifræðingur
Undirstaða:	Steinsteypt	Steinsteypt	1993 Skúr breytingar	Björgvin Björgvinsson, byggingatæknifræðingur
Útlit:	Þrílyft; Kvistir; Ris; Reykháfur; Kjallari	Þrílyft; Kvistir; Ris; Reykháfur; Viðbygging; Kjallari	2003 Viðbygging austurhlíð og endurbætur	Árni Kjartansson, arkitekt

Saga:

Húsið var í byggingu milli árána 1953-1956 og var stækkað í austur 2003. Líkt og mörg hús á Kirkjuveginum hefur það hýst margvíslegan atvinnurekstur en helst mætti nefna Útvegsbanka, íbúð bankastjóra og skrifstofur Vestmannaeyjarbæjar. Nú er til húsa á Kirkjuvegi 23 Íslandsbanki, TPZ teiknistofa, Lögmannstofa Vestmannaeyja og Fasteignasala Vestmannaeyja.

Varðveislumat:

Listrænt gildi / Bygg.list:

Menningarsögulegt gildi:

Umhverfisgildi:

Upprunalegt gildi:

Tæknilegt ástand:

Varðveislugildi:

Verndarflokkar:

Fyrsti eigandi: Jón Þórgilsson, Brynjar Stefánsson
Hönnuður: Ólafur Ágúst Kristjánsson, smiður
Upphaflegur byggingarstíll: Funksjónalismi

Upphafleg notkun: Íbúð
Núverandi notkun: Íbúð



Mynd tekin 1999. Ljósmyndasafn Ve.



Mynd tekin 25/06/19 af Bergþóru Ólöfu

Gerð húss:	Upphafleg	Núverandi	Helstu breytingar:	Hönnuðir breytinga:
Byggingarefni:	Steinsteypt	Steinsteypt	1962 Þakbreyting og íbúð í kjallara	Ólafur Ágúst Kristjánsson
Útveggir:	Múrsléttað	Múrsléttað		
Þakgerð:	Einhalla (skúrþak)	Einhalla (skúrþak)	1984 Bílskúr	Kristján Þór Kristjánsson
Þakklæðning:	Bárujárn	Bárujárn		
Undirstaða:	Steinsteypt	Steinsteypt	1989 Breyting á nýtingu kjallara.	Samúel Smári Hreggviðsson, byggingatæknifræðingur
Útlit:	Þrílyft; Svalir; Útitróppur; bílskúr	Þrílyft; Svalir; Útitróppur; bílskúr	1999 Breyting á gluggum	Sigurjón Pálsson, Byggingatæknifræðingur
			2000 Settir opnanlegir gluggar á 2. og 3. hæð	Pétur Steingrímsson

Saga:**Varðveislumat:**

Listrænt gildi / Bygg.list:

Menningarsögulegt gildi:

Umhverfisgildi:

Upprunalegt gildi:

Tæknilegt ástand:

Varðveislugildi:

Verndarflokkar:

Fyrsti eigandi: Árni Sigurðsson
 Hönnuður: óþekt
 Upphaflegur byggingarstíll: Dansk-íslenskur

Upphafleg notkun: Íbúð
 Núverandi notkun: Íbúð



Ljósmyndasafn Ve.



Mynd tekin 25/06/19 af Bergþóru Ólöfu

Gerð húss:	Upphafleg	Núverandi	Helstu breytingar:	Hönnuðir breytinga:
Byggingarefni:	Timbur	Timbur	1985 Breytt í krosspóstaglugga á suðurhlíð.	B.F.
Útveggir:	Múrsléttað	Ál		
Þakgerð:	Mænisþak	Mænisþak	2015 krosspóst gluggar og álklæðning í ljósum lit ofan kjallara	Ágúst Hreggviðsson, smiður
Þakklæðning:	Bárujárn	Bárujárn		
Undirstaða:	Steinsteypt	Steinsteypt		
Útlit:	Einlyft; Ris; Reykháfur; Útitróppur; Útskot (karnap); Kjallari	Einlyft; Ris; Reykháfur; Útitróppur; Útskot (karnap); Viðbygging; Kjallari		

Saga:

Húsið er aldargamalt og fellur því undir umsagnarskyldu Húsafriðunarefndar.

Varðveislumat:

Listrænt gildi / Bygg.list:	Miðlungs	Einfalt og látlaust. Endurgerð mjög til bóta
Menningarsögulegt gildi:	Miðlungs	Húsið er meðal elstu húsa sveitafélagsins og skipar sess í sögu þess.
Umhverfisgildi:	Miðlungs	Stendur á áberandi stað við austurenda opna svæðisins við Stakkagerðistún
Upprunalegt gildi:	Miðlungs	Hefur verið byggt við húsið og gluggagerð og gluggasetningu breytt
Tæknilegt ástand:	Miðlungs	Nokkuð gott. Mikið endurnýjað á undanförunum árum.

Varðveislugildi: Miðlungs Með elstu húsum Vestmannaeyja

Verndarflokkar: Friðuð hús - fjólublár litur á korti

Fyrsti eigandi: Einar Magnússon

Hönnuður: óþekt

Upphaflegur byggingarstíll: Timburhús - sveitserstíll

Upphafleg notkun: Íbúð

Núverandi notkun: Íbúð



Mynd tekin 1990. Ljósmyndasafn Ve.



Mynd tekin 25/06/19 af Bergþóru Ólöfu

Gerð húss:	Upphafleg	Núverandi	Helstu breytingar:	Hönnuðir breytinga:
Byggingarefni:	Timbur	Timbur	2006 Breyting á kjallara.	Páll Zóphóniasson, byggingatæknifræðingur
Útveggir:	Bárujárn	Bárujárn		
Þakgerð:	Valmaþak	Valmaþak		
Þakklæðning:	Bárujárn	Bárujárn		
Undirstaða:	Steinsteypt	Steinsteypt		
Útlit:	Tvílyft; Kvistir; Ris; Reykháfur; Útitröppur; Kjallari	Tvílyft; Kvistir; Ris; Reykháfur; Útitröppur; Kjallari		

Saga:

Húsið Stóri-Hvammur við Kirkjuveg 39a var byggt árið 1926.

Í daglegu tali kallast húsið Texas og gæti ástæðan verið sú hve því svipar í útliti að mörgu leyti til húsakosts sem kunnur er úr kvikmyndum úr villta vestrinu.

Varðveislumat:

Listrænt gildi / Bygg.list:

Menningarsögulegt gildi:

Umhverfisgildi:

Upprunalegt gildi:

Tæknilegt ástand:

Varðveislugildi:

Verndarflokkar:

Fyrsti eigandi: Ágúst Gíslason

Hönnuður: óþekt

Upphaflegur byggingarstíll: Timburhús - sveitserstíll

Upphafleg notkun: Íbúð

Núverandi notkun: Íbúð



Mynd fengin af heimaslod.is



Mynd tekin 25/06/19 af Bergþóru Ólöfu

Gerð húss:	Upphafleg	Núverandi	Helstu breytingar:	Hönnuðir breytinga:
Byggingarefni:	Timbur	Timbur	1987 Bílskúr	Eva Anderssen, annað
Útveggir:	Bárujárn	Bárujárn		
Þakgerð:	Mænisþak	Mænisþak	1999 Jarðhæð einangruð og bárujárnsutanhúsklæðning á efri hæð.	Páll Zóphóníasson, byggingatæknifræðingur
Þakklæðning:	Bárujárn	Bárujárn	2015 Nýr inngangur.	Páll Zóphóníasson, byggingatæknifræðingur
Undirstaða:	Steinsteypt	Steinsteypt		
Útlit:	Einlyft; Ris; Reykháfur; Útitröppur; Kjallari	Einlyft; Ris; Reykháfur; Útitröppur; Viðbygging; Kjallari		

Saga:

Langi hvammur er með elstu íbúðarhúsum í Vestmannaeyjum, það er meira en aldargamalt og fellur því undir umsagnarskyldu Húsafríðunarefndar. Upprunalega var húsið byggt með þeim tilgangi að þar væru 3 íbúðir. Húsið var byggt af Ágústi Gíslasyni, bróður séra Jes A. Gíslasonar, sem síðar byggði Valhöll.

Varðveislumat:

Listrænt gildi / Bygg.list:	Miðlungs	Einfalt og látlaut. Hlutföll fara betur en í flestum elstu húsanna.
Menningarsögulegt gildi:	Hátt	Með elstu húsum í Vestmannaeyjum. Hefur tekið breytingum í gegnum tíðina en húsform er óbreytt.
Umhverfisgildi:	Hátt	Stendur á áberandi stað við austurenda opna svæðisins við Stakkagerðistún
Upprunalegt gildi:	Hátt	Þrátt fyrir endurbyggingu og ýmsar breytingar er ytra form upprunalegt.
Tæknilegt ástand:	Miðlungs	Virðist þokkalegt.

Varðveislugildi: Hátt Þetta er í rauninni eitt elsta íbúðarhúsið í Vestmannaeyjum með óslitna sögu frá 1901

Verndarflokkar:

Fyrsti eigandi: Lárus Ársælsson

Hönnuður:

Upphaflegur byggingarstíll: Funksjónalismi

Upphafleg notkun: Íbúð

Núverandi notkun: Íbúð



Mynd fengin af heimaslod.is



Mynd tekin 25/06/19 af Bergþóru Ólöfu

Gerð húss: Upphafleg

Byggingarefni: Steinsteipt

Útveggir: Múrsléttað

Þakgerð: Einhalla (skúrþak)

Þakklæðning: Bárújárn

Undirstaða: Steinsteipt

Útlit: Tvílyft; Svalir; Kjallari

Núverandi

Steinsteipt

Múrsléttað

Einhalla (skúrþak)

Bárújárn

Steinsteipt

Tvílyft; Svalir; Kjallari

Helstu breytingar:

1957 Viðbygging (þakhækkun)

1986 Innra skipulag og gluggabreyting

Hönnuðir breytinga:

Sigvaldi Thordarsson, arkitekt

Saga:

Húsið Kirkjuhvammur við Kirkjuveg 43. Nafnið Fagri-Hvammur finnst einnig. Húsið var byggt 1940 og er íbúðarhús, tvær íbúðir. Viðbygging teiknuð af Sigvalda Thordarson

Varðveislumat:

Listrænt gildi / Bygg.list:

Menningarsögulegt gildi:

Umhverfisgildi:

Upprunalegt gildi:

Tæknilegt ástand:

Varðveislugildi:

Verndarflokkar:

Fyrsti eigandi:
Hönnuður: óþekt
Upphaflegur byggingarstíll: Timburhús - sveitserstíll

Upphafleg notkun: Íbúð; Bakarí
Núverandi notkun: Íbúð

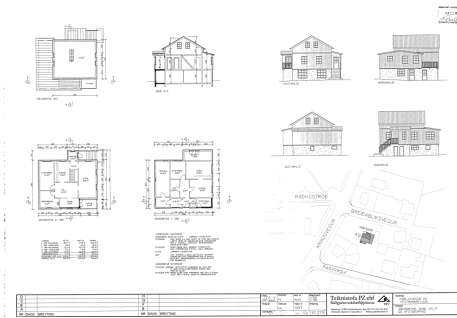

Teikning frá 2002 tekin af kortavef VE.



Mynd tekin 25/06/19 af Bergþóru Ólöfu

Gerð húss:	Upphafleg	Núverandi	Helstu breytingar:	Hönnuðir breytinga:
Byggingarefni:	Timbur	Timbur	1959 Bílskúr	Ólafur Ágúst Kristjánsson
Útveggir:	Bárujárn	Bárujárn		
Þakgerð:	Mænisþak	Mænisþak	1979 Breyting á gluggum	V.S./S.Ó.
Þakklæðning:	Bárujárn	Mótaðar málmplötur		
Undirstaða:	Steinsteypt	Steinsteypt	1995 Viðbygging, sólstofa og svalir.	Páll Zóphóníasson, byggingatæknifræðingur
Útlit:	Einlyft; Ris; Reykháfur; Útitróppur; Útskot (karnap); Kjallari	Einlyft; Ris; Útitróppur; Útskot (karnap); Viðbygging; Kjallari	2002 Viðbygging	Páll Zóphóníasson, byggingatæknifræðingur
			2013 Viðbygging og utanhúsklæðning	Páll Zóphóníasson, byggingatæknifræðingur

Saga:

Húsið Ás við Kirkjuveg 49 var byggt árið 1903.

Þar bjó lengi vel Sighvatur Bjarnason (Sighvatur í Ási), skipstjóri og útgerðarmaður, ásamt konu sinni, Guðmundu Torfadóttur og börnum þeirra. Einnig var bakarí í kjallaranum.

Nú búa í Ási Bragi Ólafsson (Bragi á Fluginu) og kona hans Laufey Bjarnadóttir. Fengu þau viðurkenningu árið 2006 frá Umhverfissviði bæjarins og Rotaryklúbbum fyrir endurbætur til fyrirmyndar.

Húsið er aldargamalt og fellur því undir umsagnarskyldu Húsafriðunarefndar.

Varðveislumat:

Listrænt gildi / Bygg.list:	Miðlungs	Hefðbundið bárujármsklætt timburhús.
Menningarsögulegt gildi:	Hátt	Í hópi eldri húsa Vestmannaeyja. Hýsti eitt sinn bakarí í kjallara.
Umhverfisgildi:	Hátt	Stendur á áberandi stað við Kirkjuveginn og blasir við hátt og tignarlegt.
Upprunalegt gildi:	Miðlungs	Hefur verið byggt við húsið og gluggagerð og gluggasetningu breytt
Tæknilegt ástand:	Hátt	Mjög gott. Hefur verið mikið endurnýjað á undanförmum árum.
Varðveislugildi:	Hátt	Með elstu húsum og stendur á áberandi stað og því mikilvægt fyrir götummynd.
Verndarflokkar:	Friðuð hús - fjólublár litur á korti	

Fyrsti eigandi: Einar Sæmundsson, Guðrún Ástgeirsdóttir Upphafleg notkun: Íbúð

Hönnuður: óþekt

Núverandi notkun: Íbúð

Upphaflegur byggingarstíll: Timburhús - sveitserstíll



Mynd fengin af heimaslod.is



Mynd tekin 25/06/19 af Bergþóru Ólöfu

Gerð húss:	Upphafleg	Núverandi	Helstu breytingar:	Hönnuðir breytinga:
Byggingarefni:	Timbur	Timbur	1987 Viðbygging, þakbreyting og bílskúr.	Eva Anderssen, annað
Útveggir:	Bárujárn	Bárujárn		
Þakgerð:	Mænisþak	Mænisþak		
Þakklæðning:	Bárujárn	Bárujárn		
Undirstaða:	Steinsteypt	Steinsteypt		
Útlit:	Tvílyft; Kvistir; Portbyggt; Ris; Reykháfur; Svalir; Útitróppur; Kjallari	Tvílyft; Kvistir; Portbyggt; Ris; Reykháfur; Svalir; Útitróppur; Viðbygging; Kjallari		

Saga:

Húsið Staðarfell við Kirkjuveg 53 var byggt árið 1913. Einar Sæmundsson húsasmíðameistari og Guðrún Ástgeirsdóttir byggðu húsið og bjuggu þar 1932.

Varðveislumat:

Listrænt gildi / Bygg.list:	Hátt	Portbyggt timburhús með sveitseráhrifum. Einkenni sem voru mjög útbreidd hérlendis á þessum tíma.
Menningarsögulegt gildi:	Hátt	Í hópi eldri húsa Vestmannaeyja
Umhverfisgildi:	Miðlungs	Er áberandi í brekkunni upp af Stakkagerðistúni.
Upprunalegt gildi:	Hátt	Form hússins hefur alveg haldið sér en viðbygging að austan kom á fimmta áratugnum. Gluggar endurnýjaðir með upprunalegu sniði.
Tæknilegt ástand:	Miðlungs	Er gott í dag eftir miklar endurbætur sem standa enn yfir.

Varðveislugildi: Hátt Vegna byggingarlistar, aldurs og umhverfis

Verndarflokkar: Friðuð hús - fjólublár litur á korti

Fyrsti eigandi: Óskar Gíslason
Hönnuður: óþekt
Upphaflegur byggingarstíll: Móðernismi

Upphafleg notkun: Íbúð
Núverandi notkun: Íbúð



Teikning frá 1984 tekin af kortavef VE.



Mynd tekin 25/06/19 af Bergþóru Ólöfu

Gerð húss:	Upphafleg	Núverandi
Byggingarefni:	Timbur	Timbur
Útveggir:	Forskalað timbur og	Mótað ál
Þakgerð:	Lágt valmaþak	Lágt valmaþak
Þakklæðning:	Bárujárn	Bárujárn
Undirstaða:	Steinsteypt	Steinsteypt
Útlit:	Tvilyft; Reykháfur; Útitróppur; Kjallari	Tvilyft; Útitróppur; Viðbygging; Kjallari

Helstu breytingar:
1984 Breyting á innra skipulagi

Hönnuðir breytinga:
Páll Zóphóníasson,
Byggingatæknifræðingur

Saga:

Húsið var innflutt frá Svíþjóð og sett á steypta undirstöðu/kjallara.

Varðveislumat:

Listrænt gildi / Bygg.list:

Menningarsögulegt gildi:

Umhverfisgildi:

Upprunalegt gildi:

Tæknilegt ástand:

Varðveislugildi:

Verndarflokkar:

Fyrsti eigandi: Ragnar Þorvaldsson

Hönnuður: óþekt

Upphaflegur byggingarstíll: Funksjónalismi

Upphafleg notkun: Íbúð

Núverandi notkun: Íbúð

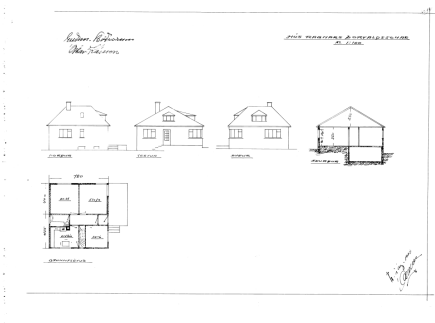

Teikning frá 1946 teknar af kortavef VE.



Mynd tekin 25/06/19 af Bergþóru Ólöfu

Gerð húss: Upphafleg

Byggingarefni: Steinsteyp

Útveggir: Múrsléttað

Þakgerð: Valmaþak

Þakklæðning: Bárújárn

Undirstaða: Steinsteyp

Útlit: Tvílyft; Ris; Reykháfur;
Útitróppur; Kjallari**Núverandi**

Steinsteyp

Múrsléttað

Valmaþak

Bárújárn

Steinsteyp

Tvílyft; Ris; Útitróppur;
Kjallari**Helstu breytingar:**

Gluggum bætt við norðurhlíð.

Hönnuðir breytinga:**Saga:****Varðveislumat:**

Listrænt gildi / Bygg.list:

Menningarsögulegt gildi:

Umhverfisgildi:

Upprunalegt gildi:

Tæknilegt ástand:

Varðveislugildi:

Verndarflokkar:

Fyrsti eigandi: Óskar Ólafsson

Hönnuður: óskar kárason

Upphaflegur byggingarstíll: Funksjónalismi

Upphafleg notkun: Íbúð

Núverandi notkun: Íbúð

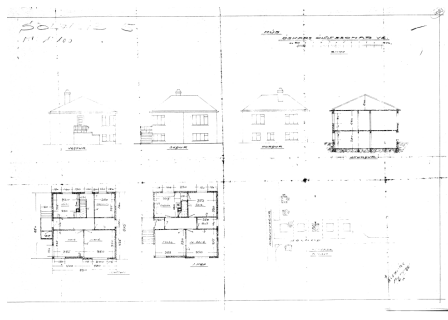

Teikning frá 1942 teknar af kortavef VE.



mynd af heimaslod.is

Gerð húss: Upphafleg

Byggingarefni: Steinsteipt

Útveggir: Múrsléttað

Þakgerð: Valmaþak

Þakklæðning: Pappi, tré og asbest.

Undirstaða: Steinsteipt

Útlit: Tvílyft; Reykháfur;
Útitröppur**Núverandi**

Steinsteipt

Múrsléttað

Valmaþak

Bárujárn

Steinsteipt

Tvílyft; Útitröppur

Helstu breytingar:

2008 Gluggabreytingar.

Hönnuðir breytinga:**Saga:****Varðveislumat:**

Listrænt gildi / Bygg.list:

Menningarsögulegt gildi:

Umhverfisgildi:

Upprunalegt gildi:

Tæknilegt ástand:

Varðveislugildi:

Verndarflokkar:

Fyrsti eigandi: Óskar Jónsson

Hönnuður: Óskar Káráson

Upphaflegur byggingarstíll: Funksjónalismi

Upphafleg notkun: Íbúð

Núverandi notkun: Íbúð / Tannlæknastofa /



Teikning frá 1944 teknar af kortavef VE.



Mynd tekin 25/06/19 af Bergþóru Ólöfu

Gerð húss: Upphafleg

Byggingarefni: Steinsteyp

Útveggir: Múrsléttað

Þakgerð: Valmaþak

Þakklæðning: Bárújárn

Undirstaða: Steinsteyp

Útlit: Tvílyft; Kvistir; Ris;
Reykháfur; Útitröppur;
Kjallari**Núverandi**

Steinsteyp

Múrsléttað

Valmaþak

Bárújárn

Steinsteyp

Tvílyft; Kvistir; Ris;
Reykháfur; Útitröppur;
Kjallari**Helstu breytingar:**

2000 Breyting á þakkassa

Hönnuðir breytinga:**Saga:****Varðveislumat:**

Listrænt gildi / Bygg.list:

Menningarsögulegt gildi:

Umhverfisgildi:

Upprunalegt gildi:

Tæknilegt ástand:

Varðveislugildi:

Verndarflokkar:

Fyrsti eigandi: Ágúst Vilhjálmur Matthíasson, Sigurbjörg Benediktsdóttir
Hönnuður: Óskar Kárason, arkitekt

Upphafleg notkun: Íbúð
Núverandi notkun: Íbúð

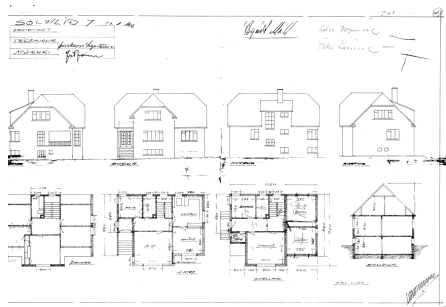

Teikning frá 1946 teknar af kortavef VE.



Mynd tekin 25/06/19 af Bergþóru Ólöfu

Gerð húss: Upphafleg

Byggingarefni: Steinsteipt

Útveggir: Múrsléttað

Þakgerð: Hálfvalmapak

Þakklæðning: Bárújárn

Undirstaða: Steinsteipt

Útlit: Tvílyft; Kvistir; Ris;
Reykháfur; Svalir;
Útitróppur; Kjallari

Núverandi

Steinsteipt

Múrsléttað

Hálfvalmapak

Bárújárn

Steinsteipt

Tvílyft; Kvistir; Ris;
Svalir; Útitróppur;
Kjallari

Helstu breytingar:**Hönnuðir breytinga:****Saga:****Varðveislumat:**

Listrænt gildi / Bygg.list:

Menningarsögulegt gildi:

Umhverfisgildi:

Upprunalegt gildi:

Tæknilegt ástand:

Varðveislugildi:

Verndarflokkar:

Fyrsti eigandi: Jóhann Sigfússon
 Hönnuður: Óskar Káráson
 Upphaflegur byggingarstíll: Funksjónalismi

Upphafleg notkun: Íbúð
 Núverandi notkun: Íbúð



Teikning frá 2001 tekin af kortavef VE.



Mynd tekin 25/06/19 af Bergþóru Ólöfu

Gerð húss:	Upphafleg	Núverandi
Byggingarefni:	Steinsteypt	Steinsteypt
Útveggir:	Múrsléttað	Múrsléttað
Þakgerð:	Valmaþak	Valmaþak
Þakklæðning:	Bárujárn	Bárujárn
Undirstaða:	Steinsteypt	Steinsteypt
Útlit:	Tvílyft; Kvistir; Ris; Reykháfur; Útitröppur; Kjallari	Tvílyft; Kvistir; Ris; Útitröppur; Kjallari

Helstu breytingar:

2001 Utanhúsklæðing

Hönnuðir breytinga:

Björgvin Björgvinsson,
Byggingatæknifræðingur

Saga:

Varðveislumat:

Listrænt gildi / Bygg.list:

Menningarsögulegt gildi:

Umhverfisgildi:

Upprunalegt gildi:

Tæknilegt ástand:

Varðveislugildi:

Verndarflokkar:

Fyrsti eigandi: Kristján Linnet
 Hönnuður: Guðjón Samúelsson*, arkitekt
 Upphaflegur byggingarstíll: Steinsteypuklassík

Upphafleg notkun: Íbúð; Bústaður bæjarfógeta / Skrifstofur bæjarfógeta
 Núverandi notkun: Íbúð



Tindastóll (vinstri), mynd af heimaslod.is



Mynd tekin 25/06/19 af Bergþóru Ólöfu

Gerð húss:	Upphafleg	Núverandi	Helstu breytingar:	Hönnuðir breytinga:
Byggingarefni:	Steinsteyp	Steinsteyp	1974 Hitakerfi	Þorbergur Þorbergsson
Útveggir:	Múrsléttað	Múrsléttað		
Þakgerð:	Mænisþak	Mænisþak		
Þakklæðning:	Bárujárn	Bárujárn		
Undirstaða:	Steinsteyp	Steinsteyp		
Útlit:	Þrílyft; Ris; Reykháfur; Svalir; Útitróppur	Þrílyft; Ris; Reykháfur; Svalir; Útitróppur		

Saga:

Húsið var reist af Kristjáni Linnet árið 1926 sem þá var bæjarfógeti í Vestmannaeyjum. Þar voru til húsa skrifstofur bæjarfógeta auk bústaðs bæjarfógeta og síðar sýslumanns á efri hæð.

Á lóð Tindastóls er höggmynd er heitir Freymóður, gerð af Páli Guðmundssyni listamanni frá Húsafelli, árið 1999, til minningar um Freymóð Þorsteinsson, sem var fulltrúi bæjarfógeta frá 1942-1963 og bæjarfógeti frá 1963-1973.

Varðveislumat:

Listrænt gildi / Bygg.list:	Hátt	Dæmi um reisulegt steinsteypuhús frá þriðja áratugnum. Viss útlitsatriði benda til þess að húsið sé byggt á hugmyndum Guðjóns Samúelssonar.
Menningarsögulegt gildi:	Hátt	Húsið var reist af Kristjáni Linnet árið 1926 sem þá var bæjarfógeti í Vestmannaeyjum. Í upphafi voru í húsinu skrifstofur bæjarfógeta auk bústaðs bæjarfógeta.
Umhverfisgildi:	Hátt	Er áberandi í umhverfi sínu og setur sterkan svip á nánasta umhverfi.
Upprunalegt gildi:	Hátt	Virðist ekki hafa verið mikið breytt. Form hússins hefur alveg haldið sér en gluggar ekki að uppruna gerð.
Tæknilegt ástand:	Miðlungs	Virðist þokkalegt.

Varðveislugildi: Hátt Vegna byggingarlistar, menningarsögu og gildi fyrir bæjarmynd.

Verndarflokkar: Einstök hús, gótumynd - rauður litur á korti

Fyrsti eigandi:

Hönnuður: Páll Zóphoníasson, byggingatæknifræðingur

Upphaflegur byggingarstíll: staðsteypt með valmaðaki

Upphafleg notkun: Íbúð; íbúðir aldraðra

Núverandi notkun: Íbúð

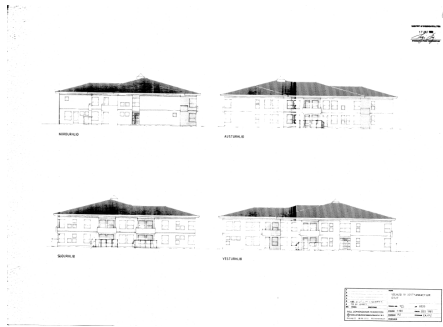

Teikning frá 1989 teknar af kortavef VE.



Mynd tekin 25/06/19 af Bergþóru Ólöfu

Gerð húss:	Upphafleg	Núverandi	Helstu breytingar:	Hönnuðir breytinga:
Byggingarefni:	Steinsteypt	Steinsteypt	2003 Lyfta sett í húsið.	TPZ Teiknistofa
Útveggir:	Múrsléttað	Múrsléttað		
Þakgerð:	Valmaðak	Valmaðak		
Þakklæðning:	Bárujárn	Bárujárn		
Undirstaða:	Steinsteypt	Steinsteypt		
Útlit:	Tvílyft; Svalir; Kjallari	Tvílyft; Svalir; Kjallari		

Saga:

Húsið var byggt 1989 sem fjölbýlishús fyrir aldraða.

Áður hafa á lóðinni verið íbúðarhús með heitið Heiði sem byggt var 1925 og síðar trésmíðastofa byggð 1941.

Varðveislumat:

Listrænt gildi / Bygg.list:

Menningarsögulegt gildi:

Umhverfisgildi:

Upprunalegt gildi:

Tæknilegt ástand:

Varðveislugildi:

Verndarflokkar:

Fyrsti eigandi:

Hönnuður: Baldur Ó. Svavarsson, arkitekt

Upphaflegur byggingarstíll: staðsteypt með valmaðaki

Upphafleg notkun: Íbúð

Núverandi notkun: Íbúð



Mynd tekin 25/06/19 af Bergþóru Ólöfu



Mynd tekin 25/06/19 af Bergþóru Ólöfu

Gerð húss: Upphafleg

Byggingarefni: Steinsteyp

Útveggir: Múrsléttað

Þakgerð: Valmaðak

Þakklæðning: Bárújárn

Undirstaða: Steinsteyp

Útlit: Tvílyft; Svalir; Útitróppur; Kjallari

Núverandi

Steinsteyp

Múrsléttað

Valmaðak

Bárújárn

Steinsteyp

Tvílyft; Glerskáli/Sólstofa; Svalir; Útitróppur; Kjallari

Helstu breytingar:

1993 Sólhús

Hönnuðir breytinga:Sighvatur Arnarsson,
Byggingatæknifræðingur**Saga:**

Húsið var byggt árið 1990.

Áður var á lóðinni íbúðarhús með nafnið Gamla Heiði sem byggt var árið 1900.

Varðveislumat:

Listrænt gildi / Bygg.list:

Menningarsögulegt gildi:

Umhverfisgildi:

Upprunalegt gildi:

Tæknilegt ástand:

Varðveislugildi:

Verndarflokkar:

Fyrsti eigandi: KFUM&K

Hönnuður: óþekt

Upphaflegur byggingarstíll: Barokk stíll

Upphafleg notkun: / Samkomuhús K.F.U.M. & K.

Núverandi notkun: Íbúð; Listastofa, íbúðir



Mynd fengin af heimaslod.is



Mynd tekin 25/06/19 af Bergþóru Ólöfu

Gerð húss:	Upphafleg	Núverandi	Helstu breytingar:	Hönnuðir breytinga:
Byggingarefni:	Steinsteypt	Steinsteypt	1968 Tveggja hæða viðbygging sunnan megin	Ólafur Ágúst Kristjánsson
Útveggir:	Múrsléttað	Múrsléttað	2018 Breyta fundarsal á neðri hæð í íbúð, einangra og klæða suðurgafl.	Björgvin Björgvinsson, Byggingatæknifræðingur
Þakgerð:	Mænisþak	Mænisþak		
Þakklæðning:	Bárujárn	Bárujárn		
Undirstaða:	Steinsteypt	Steinsteypt		
Útlit:	Einlyft; Útitróppur	Einlyft; Útitróppur; Viðbygging		

Saga:

Húsið var byggt sem samkomuhús KFUM&K í Barokk stíl en efri hæð þess hefur verið notað sem sjómannstofa og síðar íbúð. Bygging hússins hófst árið 1926 og var húsið vígt 9. janúar 1927. Gerðar voru endurbætur á því árið 1968 og göflum hússins hefur verið breytt. Húsið er byggt í tveimur áföngum annarsvegar, samkomusalur á einni hæð sem byggður var 1927 og hins vegar viðbygging við suðurhlíð sem er tveggja hæða, og var byggð árið 1968, og var þá fundarsalur á neðri hæð og íbúð á efri hæð. Árið 2019 var fundarsal á neðri hæð breytt í íbúð.

Varðveislumat:

Listrænt gildi / Bygg.list:	Hátt	Byggt í Barokk stíl
Menningarsögulegt gildi:	Hátt	Húsið var byggt sem samkomuhús KFUM&K í Barokk stíl. Efri hæð þess var um tíma notað sem sjómannstofa.
Umhverfisgildi:	Hátt	Er hluti af byggðamynstri Vestmannabrautar og á ríkan þátt í að skapa svipmót götunar.
Upprunalegt gildi:	Miðlungs	Þrátt fyrir töluverða endurbyggingu og ýmsar breytingar er ytra form að hluta upprunalegt. Gluggar breyttir að hluta til og viðbygging til suðurs.
Tæknilegt ástand:	Miðlungs	Nokkurð gott, endurbygging stendur yfir
Varðveislugildi:	Hátt	Vegna byggingarlistar, menningarsögu og gildi fyrir bæjarmynd.
Verndarflokkar:	Einstök hús, gótumynd - rauður litur á korti	

Fyrsti eigandi:

Upphafleg notkun: Íbúð

Hönnuður:

Núverandi notkun: Íbúð

Upphaflegur byggingarstíll: Timburhús - eldri gerð

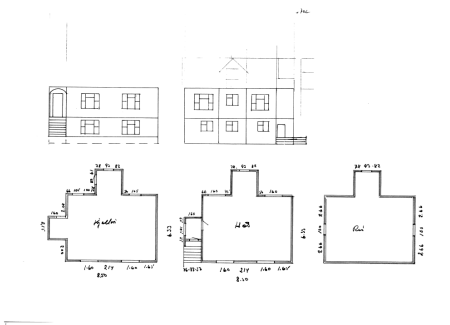

Teikning tekin af kortavef VE.



Mynd tekin 25/06/19 af Bergþóru Ólöfu

Gerð húss:	Upphafleg	Núverandi	Helstu breytingar:	Hönnuðir breytinga:
Byggingarefni:	Timbur	Timbur		
Útveggir:	Bárujárn	Bárujárn		
Þakgerð:	Mænisþak	Mænisþak		
Þakklæðning:	Bárujárn	Bárujárn		
Undirstaða:	Steinsteypt	Steinsteypt		
Útlit:	Einlyft; Ris; Reykháfur; Kjallari	Einlyft; Ris; Viðbygging; Kjallari		

Saga:

Húsið er aldargamalt og fellur því undir umsagnarskyldu Húsafriðunarefndar.

Varðveislumat:

Listrænt gildi / Bygg.list:	Miðlungs	Hefðbundið timburhús af gamalli gerð.
Menningarsögulegt gildi:	Hátt	Í kjallara hússins var fyrsta járnsmíðaverkstæði í Vestmannaeyjum og var það notað í allt sem varðaði viðgerðir og til að auka þekkingu vélstjóra í Eyjum.
Umhverfisgildi:	Hátt	Eftir Heimaeyjargosið var Jaðar síðasta húsið við hraunkantinn í austurátt á Vestmannabrautinni, og stendur það tignarlegt við hraunjaðrinn.
Upprunalegt gildi:	Miðlungs	Þrátt fyrir ýmsar breytingar er ytra form upprunalegt.
Tæknilegt ástand:	Miðlungs	Húsið hefur alla tíð fengið gott viðhald er viðheldur karakter hússins
Varðveislugildi:	Hátt	Vegna aldurs, menningarsögu og umhverfis.
Verndarflokkar:	Friðuð hús - fjóluþlár litur á korti	

Fyrsti eigandi: Geir Guðmundsson

Hönnuður:

Upphaflegur byggingarstíll: Timburhús - sveitserstíll

Upphafleg notkun: Íbúð

Núverandi notkun: Íbúð



Geirland til vinstri. Ljósmyndasafn Ve.



Mynd tekin 25/06/19 af Bergþóru Ólöfu

Gerð húss:	Upphafleg	Núverandi	Helstu breytingar:	Hönnuðir breytinga:
Byggingarefni:	Timbur	Timbur		
Útveggir:	Bárujárn	Bárujárn		
Þakgerð:	Mishalla mænispak	Mishalla mænispak		
Þakklæðning:	Bárujárn	Bárujárn		
Undirstaða:	Steinsteypt	Steinsteypt		
Útlit:	Tvílyft; Reykháfur; Kjallari	Tvílyft; Viðbygging; Kjallari		

Saga:

Geir Guðmundsson reisti Geirland árið 1908. Það sem einkennir húsið er að þar er mjög hátt til lofts, en það eru 3,3 metrar til lofts í stofunum tveimur á annari hæð. Húsið er aldargamalt og fellur því undir umsagnarskyldu Húsafríðunarefndar.

Varðveislumat:

Listrænt gildi / Bygg.list:	Miðlungs	Hefðbundið bárujárnsklætt timburhús. Mjög hátt er til lofts í stofunum tveimur á annari hæð Geirlands, en það er um 3.3 metrar.
Menningarsögulegt gildi:	Miðlungs	Í hópi eldri íbúðarhúsa. Geir Guðmundsson, útgerðarmaður og vélamaður, reisti húsið árið 1908 og nefndi það eftir sjálfum sér.
Umhverfisgildi:	Hátt	Er áberandi í umhverfi sínu en sker sig nokkuð frá öðrum byggingum
Upprunalegt gildi:	Miðlungs	Form hússins hefur alveg haldið sér en viðbyggingar komu á fjórða og fimmtaáratugnum. Gluggar endurnýjaðir með upprunalegu sniði á 10. áratug síðustu aldar
Tæknilegt ástand:	Miðlungs	Virðist gott og húsinu vel við haldið.

Varðveislugildi: Hátt Vegna aldurs og gamallar götummyndar

Verndarflokkar: Friðuð hús - fjólublár litur á korti

Fyrsti eigandi: Sigurður Sigurfinnsson
 Hönnuður: óþekt
 Upphaflegur byggingarstíll: Steinhlaðin hús

Upphafleg notkun: Íbúð
 Núverandi notkun: Íbúð

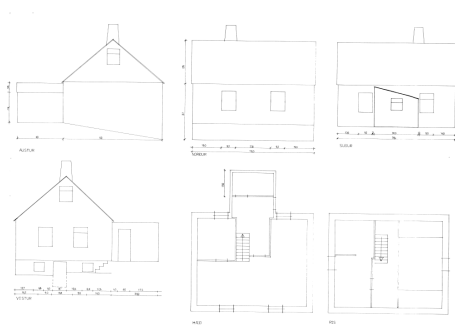

Teikning tekin af kortavef VE.



Mynd tekin 25/06/19 af Bergþóru Ólöfu

Gerð húss:	Upphafleg	Núverandi	Helstu breytingar:	Hönnuðir breytinga:
Byggingarefni:	Hlaðið	Hlaðið	2015 Strompur fjarlægður og settir krosspóstagluggar.	
Útveggir:	Múrsléttað	Múrsléttað		
Þakgerð:	Mænisþak	Mænisþak		
Þakklæðning:	Bárujárn	Bárujárn		
Undirstaða:	Tilhöggvið grjót	Tilhöggvið grjót		
Útlit:	Einlyft; Ris; Reykháfur; Kjallari	Einlyft; Ris; Viðbygging; Kjallari		

Saga:

Húsið Dalbær er við Vestmannabraut 9 var reist árið 1905. Áður stóð þar húsið Kokkhús og síðar Boston sem var rífið 1894. Sigurður Sigurfinnsson hreppstjóri byggði húsið. Dalbæjarnafnið kom seinna.

Varðveislumat:

Listrænt gildi / Bygg.list:	Hátt	Húsið er steinhlaðið úr tilhöggnu grjóri "steinbær"
Menningarsögulegt gildi:	Hátt	Líklegt er að fá önnur hús þessarar gerðar séu í Vestmannaeyjum
Umhverfisgildi:	Hátt	Hluti af húsaröðinni sunnan Vestmannabrautar
Upprunalegt gildi:	Miðlungs	Virðist lítið hafa verið breytt en hefur verið klætt bárujárn á göflum rishæðar og gluggar ekki í samræmi við uppruna.
Tæknilegt ástand:	Miðlungs	Virðist gott.
Varðveislugildi:	Hátt	Vegna húsgerðar og götumyndar
Verndarflokkar:	Friðuð hús - fjóluþlár litur á korti	

Fyrsti eigandi: Magnús Árnason

Hönnuður:

Upphaflegur byggingarstíll: Timburhús - sveitserstíll

Upphafleg notkun: Íbúð

Núverandi notkun: Íbúð



Ljósmynd af www.Heimaslod.is



Mynd tekin 25/06/19 af Bergþóru Ólöfu

Gerð húss:	Upphafleg	Núverandi	Helstu breytingar:	Hönnuðir breytinga:
Byggingarefni:	Timbur	Timbur		
Útveggir:	Bárujárn	Ál		
Þakgerð:	Mænisþak	Mænisþak		
Þakklæðning:	Bárujárn	Bárujárn		
Undirstaða:	Steinsteypt	Steinsteypt		
Útlit:	Einlyft; Ris; Reykháfur; Útitróppur; Kjallari	Einlyft; Ris; Útitróppur; Viðbygging; Kjallari		

Saga:

Húsið Lágafell við Vestmannabraut 10. Magnús Árnason, verkamaður og síðar umboðsmaður Brunabótafélags Íslands, reisti húsið árið 1908.

Varðveislumat:

Listrænt gildi / Bygg.list:	Miðlungs	Hefðbundið timburhús af gamalli gerð.
Menningarsögulegt gildi:	Miðlungs	Húsið Lágafell við Vestmannabraut 10. Magnús Árnason, verkamaður og síðar umboðsmaður Brunabótafélags Íslands, reisti húsið árið 1908.
Umhverfisgildi:	Hátt	Hluti af húsaröðinni við Vestmannabraut og hefur þannig nokkuð umhverfislegt gildi og gildi fyrir götummyndina.
Upprunalegt gildi:	Hátt	Er upprunalegt að gerð sinni.
Tæknilegt ástand:	Miðlungs	Virðist gott.
Varðveislugildi:	Hátt	Vegna aldurs og götummyndar
Verndarflokkar:	Friðuð hús - fjólublár litur á korti	

Fyrsti eigandi: Óskar A. Bjarnasen

Hönnuður: óþekt

Upphaflegur byggingarstíll: Steinsteypuklassík

Upphafleg notkun: Íbúð

Núverandi notkun: Íbúð



Haukabergr til hægri. Ljósmyndasafn Ve.



Mynd tekin 25/06/19 af Bergþóru Ólöfu

Gerð húss: Upphafleg

Byggingarefni: Steinsteyp

Útveggir: Múrsléttað

Þakgerð: Mænisþak

Þakklæðning: Bárújárn

Undirstaða: Steinsteyp

Útlit: Tvílyft; Kvistir; Ris;
Reykháfur; Viðbygging;
Kjallari**Núverandi**

Steinsteyp

Múrsléttað

Mænisþak

Bárújárn

Steinsteyp

Tvílyft; Kvistir; Ris;
Reykháfur; Viðbygging;
Kjallari**Helstu breytingar:**

1969 Bílskúr.

Hönnuðir breytinga:

Ingvar Gíslason

Saga:

Húsið Haukabergr við Vestmannabraut 11 var reist árið 1926 af Óskari A. Bjarnasen, kaup- og útgerðarmanni.

Varðveislumat:

Listrænt gildi / Bygg.list:

Menningarsögulegt gildi:

Umhverfisgildi:

Upprunalegt gildi:

Tæknilegt ástand:

Varðveislugildi:

Verndarflokkar:

Fyrsti eigandi: Sigurlaug Guðmundsdóttir
 Hönnuður:
 Upphaflegur byggingarstíll: Timburhús - sveitserstíll

Upphafleg notkun: Íbúð
 Núverandi notkun: Íbúð



Mynd fengin af heimaslod.is



Mynd tekin 25/06/19 af Bergþóru Ólöfu

Gerð húss:	Upphafleg	Núverandi	Helstu breytingar:	Hönnuðir breytinga:
Byggingarefni:	Timbur	Timbur	1942 Forstofa endurbyggð	
Útveggir:	Bárujárn	Bárujárn		
Þakgerð:	Hálfulmabak	Hálfulmabak	1995 Endurbætur	Páll Zóphóníasson, byggingatæknifræðingur
Þakklæðning:	Bárujárn	Bárujárn		
Undirstaða:	Steinsteypt	Steinsteypt		
Útlit:	Tvílyft; Kvistir; Portbyggt; Ris; Reykháfur; Kjallari	Tvílyft; Kvistir; Portbyggt; Ris; Kjallari		

Saga:

Húsið Miðgarður við Vestmannabraut 13a. Það var reist árið 1919 af Sigurlaugu Guðmundsdóttur sem þá var orðin ekkja eftir Ísleif Guðnason, d. 1916. Nokkru seinna flutti dóttir Sigurlaugar, Matthildur Ísleifsdóttir, inn ásamt manni sínum Páli Oddgeirssyni. Matthildur bjó í húsinu til dánardags árið 1945 og Páll bjó þar til ársins 1947. Sigurlaug bjó þar til dánardags árið 1952.

Árið 1949 flutti sonur Sigurlaugar, Ólafur Ísleifsson, inn ásamt konu sinni. Ólafur bjó þar til dánardags árið 1972 en Una bjó seinni ár sín á elliheimili.

Varðveislumat:

Listrænt gildi / Bygg.list:	Hátt	Portbyggt timburhús með sveitserárhreifum, einkenni sem voru mjög útbreidd hérlendis á þessum tíma.
Menningarsögulegt gildi:	Miðlungs	Hefur ekki sérstakt menningarsögulegt gildi.
Umhverfisgildi:	Hátt	Er áberandi í röð eldri húsa sunnan við Vestmannabraut.
Upprunalegt gildi:	Miðlungs	Form hússins hefur alveg haldið sér en reykháfur hefur verið frjarlægður og gluggar eru ekki uppruna gerðar.
Tæknilegt ástand:	Miðlungs	Þokkalegt

Varðveislugildi: Hátt Vegna byggingarlistar og umhverfis

Verndarflokkar: Friðuð hús - fjóluþlár litur á korti

Fyrsti eigandi: Sigurður Gíslason

Hönnuður: óþekt

Upphaflegur byggingarstíll: Timburhús - eldri gerð

Upphafleg notkun: Íbúð

Núverandi notkun: Íbúð



Ljósmyndasafn Ve.



Mynd tekin 25/06/19 af Bergþóru Ólöfu

Gerð húss:	Upphafleg	Núverandi	Helstu breytingar:	Hönnuðir breytinga:
Byggingarefni:	Timbur	Timbur	1990 Viðbygging á suðurhlíð.	Sigurjón Pálsson, Byggingatæknifræðingur
Útveggir:	Bárujárn	Bárujárn		
Þakgerð:	Mænisþak	Mænisþak		
Þakklæðning:	Bárujárn	Bárujárn		
Undirstaða:	Steinsteypt	Steinsteypt		
Útlit:	Einlyft; Ris; Reykháfur; Kjallari	Einlyft; Ris; Viðbygging; Kjallari		

Saga:

Húsið Hellir við Vestmannabraut 13b. Það var reist árið 1923 af Sigurði Gíslasyni, múrara.

Núverandi eigendur stækkuðu húsið árið 1990 í kjölfar fjölgunar í fjölskyldunni. Fékk húsið þá það skondna viðurnefni Hundraðmanna-Hellir, sem er jú tilvísun til Hundraðmannahellis.

Varðveislumat:

Listrænt gildi / Bygg.list:	Miðlungs	Einfalt timburhús að hefðbundinni gerð
Menningarsögulegt gildi:	Miðlungs	Húsið Hellir við Vestmannabraut 13b. Það var reist árið 1923 af Sigurði Gíslasyni, múrara.
Umhverfisgildi:	Hátt	Stendur sem bakhús við Vestmannabrautina.
Upprunalegt gildi:	Miðlungs	Form gamla hússins hefur algerlega haldið sér en viðbyggingin var byggð árið 1990. Óvíst er þó með gluggasetningu og gluggagerð
Tæknilegt ástand:	Hátt	Gott, húsinu er vel við haldið.

Varðveislugildi: Hátt Sem hluti af þyrpingu eldri húsa í elsta hluta Vestmannaeyjabæjar

Verndarflokkar: Umsagnarskyld hús - appelsínugulur litur á korti